

# คู่มือการใช้งาน

สำหรับสำนักงานศึกษาธิการจังหวัด

และสำนักงานการศึกษาเอกชนจังหวัด

ระบบสารสนเทศด้านการประกันคุณภาพการศึกษา (ESAR)

หน่วยงาน : สำนักงานคณะกรรมการส่งเสริมการศึกษาเอกชน

สำนักงานปลัดกระทรวงศึกษาธิการ

Develop by

## สารบัญเนื้อหา

การใช้งานระบบสารสนเทศด้านการประกันคุณภาพการศึกษา.....	3
ภาพรวมขั้นตอนการทำงาน.....	4
บทบาทและความสามารถในระบบของสำนักงานศึกษาธิการจังหวัด/สำนักงานการศึกษาเอกชนจังหวัด .....	6
การเริ่มต้นการใช้งาน.....	7
การเข้าสู่ระบบ .....	8
การแก้ไขข้อมูลส่วนตัว.....	10
การจัดการรายงานผลการประเมินตนเองของสถานศึกษา (SAR).....	12
การค้นหาข้อมูลโรงเรียนในการดูแล .....	12
วิธีพิมพ์/ดาวน์โหลดรายงาน.....	14
ข้อมูลที่อยู่ปัจจุบันของโรงเรียน.....	16
วิธีปรับแก้ไขสถานะรายงานผลการประเมินตนเองของสถานศึกษา (SAR) .....	17
รายงานผลการประเมินตนเองของสถานศึกษา (SAR) .....	19
การใช้งานรายงานผลการประเมินตนเอง .....	19
ข่าวประชาสัมพันธ์จากสำนักงานคณะกรรมการส่งเสริมการศึกษาเอกชน .....	20

# การใช้งานระบบสารสนเทศด้านการประกันคุณภาพการศึกษา สำหรับสำนักงานศึกษาธิการจังหวัด/สำนักงานการศึกษาเอกชน จังหวัด

เอกสารฉบับนี้จัดทำขึ้นเพื่อนำเสนอขั้นตอน วิธีการใช้งานใช้งานระบบสารสนเทศด้านการประกัน  
คุณภาพการศึกษาสำหรับสำนักงานศึกษาธิการจังหวัด/สำนักงานการศึกษาเอกชนจังหวัด เพื่อใช้  
เป็นเครื่องมือในการดำเนินงานงานด้านการประกันคุณภาพการศึกษในการตรวจสอบ พิจารณา  
รายงานผลการประเมินตนเองของโรงเรียนต่าง ๆ ที่อยู่ในการกำกับดูแล

# ภาพรวมขั้นตอนการทำงาน

- สมัครสมาชิก : ในการสมัครสมาชิกจะสมัคร 2 ผู้ใช้งาน ได้แก่ เจ้าหน้าที่ ผู้ดำเนินการสร้างรายงาน และ ผู้อำนวยการโรงเรียน ผู้รับรองรายงาน  
ผู้ดำเนินการ : ตัวแทนโรงเรียนทำการสมัครสมาชิก ในระบบ โดยในการสมัครแนะนำให้ใช้ ข้อมูลติดต่อ หรืออีเมลส่วนกลาง รหัสโรงเรียนที่เคยสมัครใช้งานแล้ว จะไม่สามารถสมัครซ้ำได้ (Username, Email ไม่สามารถซ้ำในระบบได้)
- สร้างรายงาน : เจ้าหน้าที่โรงเรียนกรอกสร้างรายงานผลการประเมินตนเอง กรอกข้อมูล เมื่อกรอกข้อมูล ครบถ้วนแล้วกรอกรายงาน ถึงผู้อำนวยการเพื่อรับรอง  
ผู้ดำเนินการ : เจ้าหน้าที่โรงเรียนเข้าสู่ระบบด้วยสิทธิ์เจ้าหน้าที่ เพื่อสร้างรายงานผลการประเมินตนเอง กรอกข้อมูลต่าง ๆ ให้ถูกต้องครบถ้วน โดยสามารถพิมพ์ดูตัวอย่างรายงานได้ ความเร็วในการพิมพ์ตัวอย่าง รายงาน มีปัจจัยหลายด้าน เช่น อินเทอร์เน็ต จำนวนผู้ใช้ขณะนั้น
- รับรองรายงาน : ผู้อำนวยการโรงเรียนตรวจสอบรายงาน โดยสามารถสั่งปรับแก้ไขถึงเจ้าหน้าที่ หรือรับรอง รายงานเพื่อส่งถึงหน่วยงาน ต้นสังกัดตรวจสอบ  
ผู้ดำเนินการ : ผู้อำนวยการโรงเรียนเข้าสู่ระบบด้วยสิทธิ์ผู้อำนวยการโรงเรียนเพื่อยืนยันการรับรองรายงาน เมื่อผู้อำนวยการกรอกรายงาน เพื่อส่งรายงานถึงหน่วยงานต้นสังกัดตรวจสอบ หากทำการยืนยันทาง โรงเรียนจะไม่สามารถแก้ไขรายงานได้

4. ตรวจสอบรายงาน : หน่วยงานต้นสังกัดตรวจสอบรายงานที่รับรองจากผู้อำนวยการโรงเรียน โดยสามารถส่ง  
ปรับแก้ไข หรืออนุมัติรายงานเสร็จสมบูรณ์ได้

ผู้ดำเนินการ : หน่วยงานต้นสังกัดหน่วยงานต้นสังกัด (ศจ. หรือ สช. ส่วนกลาง) จะทำการตรวจสอบ  
รายงานผลการประเมินตนเองของสถานศึกษา และแจ้งผลให้ทางโรงเรียนทราบผ่านทางอีเมล หรือดูได้จาก  
ในระบบ

กรณีที่ 1 รายงานเสร็จสมบูรณ์

กรณีที่ 2 ปรับแก้ไขรายงาน

5. เสร็จสมบูรณ์จบกระบวนการทำงาน : เมื่อหน่วยงานต้นสังกัดทำการอนุมัติรายงานผลการประเมินตนเอง  
ของสถานศึกษาเรียบร้อยแล้ว

ผู้ดำเนินการ : รายงานเสร็จสมบูรณ์เมื่อหน่วยงานต้นสังกัดทำการปรับ สถานะรายงานเป็นรายงานเสร็จ  
สมบูรณ์ โรงเรียนจะสามารถพิมพ์รายงาน ฉบับสมบูรณ์ได้ (โดยไม่มีลายน้ำฉบับร่าง) จบการทำงาน

## บทบาทและความสามารถในระบบของสำนักงานศึกษาธิการจังหวัด/สำนักงานการศึกษาเอกชนจังหวัด

**E-SAR**  
ระบบสารสนเทศด้านการประกันคุณภาพการศึกษา

โรงเรียนในระบบประเภท  
**สามัญศึกษา**

ดาวเรือง เบ่งบาน  
ศรจ. นนทบุรี  
แก้ไขข้อมูลสมาชิก

หน้าหลัก

รายงานผลการประเมินตนเองของสถานศึกษา (SAR)

รายงานสรุปผล

ข่าวประชาสัมพันธ์

หน้าหลัก  
สามัญศึกษา > หน้าหลัก

โรงเรียนในชุด 81  
ยังไม่ดำเนินการ 80  
กำลังดำเนินการ 1  
เสร็จรวม 0  
ประเมิน 0  
รายงานสรุปผล 0

รหัสโรงเรียน	ชื่อโรงเรียน	สถานะ	วันที่ เวลาที่	พิมพ์   ดาวน์โหลด
111210090	ชลประทานวิทยา	กำลังดำเนินการ	16 มีนาคม 2564 09:17:10	
1112100104	ศรีสังวาลย์	ยังไม่ดำเนินการ	-	
1112100110	ประสานดี	ยังไม่ดำเนินการ	-	
1112100108	ทำวิทยศึกษา	ยังไม่ดำเนินการ	-	
1112100035	เทพประทานพร	ยังไม่ดำเนินการ	-	
1112100025	การัญศึกษา	ยังไม่ดำเนินการ	-	
1112100026	นนทบุรี ศรีสังวาลย์	ยังไม่ดำเนินการ	-	
1112100017	อนุบาลบ้านนบ	ยังไม่ดำเนินการ	-	

ข่าวประชาสัมพันธ์

งานทั้งหมด

ขั้นตอนการสร้างรายงานผลการประเมินตนเองของสถานศึกษา  
Self Assessment Report (SAR) : Work flow

อธิบายภาพรวมของขั้นตอนการใช้งานทั้งหมด

20 มกราคม 2564 00:00:00

กระบวนการขั้นตอนการสร้างรายงานผลการประเมินตนเองของโรงเรียน

28 กุมภาพันธ์ 2564 00:00:00

ขั้นตอนการใช้งานระบบ

23 กุมภาพันธ์ 2564 00:00:00

แบบประเมินการเข้าร่วมการอบรมการใช้งานระบบ

<http://bit.ly/37q1sVT>

16 กุมภาพันธ์ 2564 15:54:11

test2

**E-SAR**  
ระบบสารสนเทศด้านการประกันคุณภาพการศึกษา

โรงเรียนในระบบประเภท  
**สามัญศึกษา**

ดาวเรือง เบ่งบาน  
ศรจ. นนทบุรี  
แก้ไขข้อมูลสมาชิก

หน้าหลัก

รายงานผลการประเมินตนเองของสถานศึกษา (SAR)

รายงานสรุปผล

ข่าวประชาสัมพันธ์

เมนูหลักที่สำนักงานศึกษาธิการจังหวัด/สำนักงานการศึกษาเอกชนจังหวัดสามารถใช้งานได้ประกอบด้วย

- หน้าหลัก
- รายงานผลการประเมินตนเองของสถานศึกษา (SAR) ในการดูแล
- รายงานสรุปผล
- ข่าวประชาสัมพันธ์

## การเริ่มต้นการใช้งาน

การเริ่มต้นการใช้งานผู้ใช้งานจะต้องทำการคลิกยินยอมการจัดเก็บคุกกี้ เนื่องจากระบบมีความจำเป็นต้องจัดเก็บคุกกี้เพื่อให้ผู้ใช้งานสามารถใช้งานระบบได้สะดวก และถูกต้อง

เข้าสู่ระบบ

ชื่อผู้ใช้งาน

รหัสผ่าน

เข้าสู่ระบบ

ลืมรหัสผ่าน?

สมัครสมาชิก

โรงเรียนในระบบประเภทสามัญศึกษา

โรงเรียนในระบบประเภทนานาชาติ

สมัครสมาชิก เพื่อใช้งานระบบสารสนเทศด้านการประกันคุณภาพการศึกษา

ยินยอม

## การเข้าสู่ระบบ

1. เข้าสู่เว็บไซต์ด้วย URL : <https://esar.opec.go.th>
2. ใส่ Username และ Password กดปุ่ม “เข้าสู่ระบบ”

กรณีที่ 1 เข้าสู่ระบบสำเร็จ : ระบบจะเข้าสู่ระบบโดยแสดงหน้าหลัก ดังรูป

กรณีที่ 2 เข้าสู่ระบบไม่สำเร็จ : หากเจ้าหน้าที่ไม่สามารถเข้าสู่ระบบได้สามารถตรวจสอบได้จากข้อความที่แจ้งเตือน โดยมีสาเหตุได้ดังนี้

- **ข้อมูลชื่อผู้ใช้งาน หรือรหัสผ่านไม่ถูกต้อง**

เมื่อเห็นแจ้งเตือนดังกล่าวโปรดตรวจสอบความถูกต้องของข้อมูลชื่อผู้ใช้หรือรหัสผ่าน

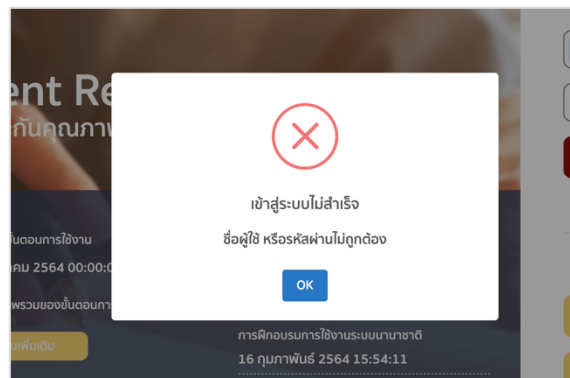

- **ผู้ใช้งานไม่ผ่านการตรวจสอบ**

เมื่อเห็นแจ้งเตือนดังกล่าวนี้หมายความว่าเจ้าหน้าที่ดูแลระบบไม่อนุมัติ หรือระงับการใช้งานข้อมูลสมาชิกของท่าน

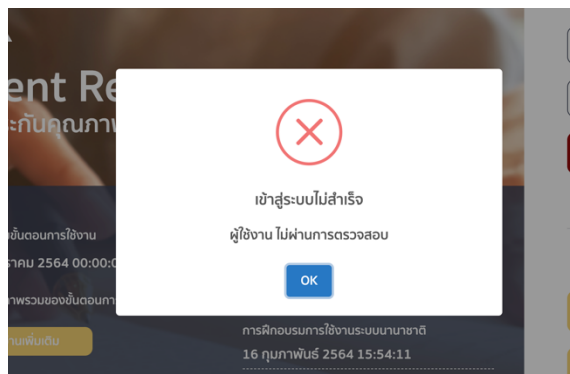

## การแก้ไขข้อมูลส่วนตัว

สำนักงานศึกษาธิการจังหวัด/สำนักงานการศึกษาเอกชนจังหวัดสามารถเข้าใช้งานระบบด้วยข้อมูลสมาชิกที่หน่วยงานต้นสังกัดแจ้ง โดยเมื่อเข้าสู่ระบบสำเร็จโปรดแก้ไขข้อมูลอีเมล และรหัสผ่าน

### 1. ไปที่แก้ไขข้อมูลสมาชิก

รหัสโรงเรียน	ชื่อโรงเรียน	สถานะ	วันที่ เวลาที่	พิมพ์   ดาวน์โหลด
		กำลังดำเนินการ	16 มีนาคม 2564 09:17:10	
		ยังไม่ดำเนินการ	-	
		ยังไม่ดำเนินการ	-	
		ยังไม่ดำเนินการ	-	

### 2. แก้ไขรายละเอียด คลิกปุ่ม “บันทึกข้อมูล”

เมื่อเข้าใช้งานครั้งแรกโปรดแก้ไขอีเมล และรหัสผ่าน โดยอีเมลควรใช้เป็นอีเมลส่วนกลาง เนื่องจากอีเมลจำเป็นต้องใช้ในการลิ้มรหัสผ่าน

ข้อมูลสมาชิก

ชื่อ: ดาวเรือง | นามสกุล: เม้งบาน

ตำแหน่ง: ศรจ. เมญูรี | เบอร์โทรศัพท์: 02-999-999

อีเมล: rattaya.ptk@gmail.com

ปุ่ม: **บันทึกข้อมูล**

3. คลิก ตั้งค่ารหัสผ่านใหม่

4. แก้ไขรหัสผ่าน คลิก บันทึกข้อมูล

ระบบจะแจ้งเตือน บันทึกข้อมูลสำเร็จ ดังรูป

เมื่อทำการแก้ไขข้อมูลเรียบร้อยแล้วสามารถคลิก  
กากบาท × มุมขวาบน เพื่อปิดป๊อปอัพ (Popup)  
แก้ไขข้อมูล

## การจัดการรายงานผลการประเมินตนเองของสถานศึกษา (SAR)

### การค้นหาข้อมูลโรงเรียนในการดูแล

1. ไปที่เมนูรายงานผลการประเมินตนเองของสถานศึกษา (SAR)

รหัสโรงเรียน	ชื่อโรงเรียน	สถานะ	วันที่ เวลา กศย	พิมพ์   ดาวน์โหลด
1112100090	ชลประทานวิทยา	กำลังดำเนินการ	16 มีนาคม 2564 09:17:10	[Print] [Download]
1112100104	ศรีสังวาลย์	ยังไม่ดำเนินการ	-	[Print] [Download]
1112100110	ประธานดี	ยังไม่ดำเนินการ	-	[Print] [Download]
1112100108	ทำวิทยุศึกษา	ยังไม่ดำเนินการ	-	[Print] [Download]
1112100035	เทพประทานพร	ยังไม่ดำเนินการ	-	[Print] [Download]
1112100025	การัญศึกษา	ยังไม่ดำเนินการ	-	[Print] [Download]
1112100026	นนทบุรี ศรีสมเด็จวิทยา	ยังไม่ดำเนินการ	-	[Print] [Download]

2. ระบบจะแสดงหน้ารายงานผลการประเมินตนเองของสถานศึกษาที่อยู่ในการดูแล โดยสำนักงานศึกษาธิการจังหวัด/สำนักงานการศึกษาเอกชนจังหวัดสามารถค้นหาโรงเรียนได้ดังนี้

ลำดับ	ปีการศึกษา	รหัสโรงเรียน	ชื่อโรงเรียน	สถานะ	วันที่ส่งรายงาน	พิมพ์   ดาวน์โหลด   อีเมล	จัดการ
1	2563	1112100090	ชลประทานวิทยา	กำลังดำเนินการ (รายงานเสร็จ)	16 มีนาคม 2564 09:17:10	[Print] [Download] [Email]	ปรับปรุงสถานะ
2	2563	1112100104	ศรีสังวาลย์	ยังไม่ดำเนินการ (รายงานเสร็จ)	-	[Print] [Download] [Email]	ปรับปรุงสถานะ
3	2563	1112100110	ประธานดี	ยังไม่ดำเนินการ (รายงานเสร็จ)	-	[Print] [Download] [Email]	ปรับปรุงสถานะ

- ส่วนค้นหา คือส่วนในการค้นหาข้อมูลโรงเรียนตามเงื่อนไขที่กำหนด (filter) โดยสามารถค้นหาได้จากกรอกรายละเอียดชื่อโรงเรียน, ข้อมูลโรงเรียน เลือกระดับที่เปิดสอน เลือกอำเภอ คลิกค้นหา หรือกรณีที่ต้องการดูรายงานผลการประเมินตนเองย้อนหลังสามารถเลือก ปีการศึกษาได้

ชื่อโรงเรียน, อีเมลโรงเรียน

2563

ทุกภูมิภาค

นนทบุรี

ทุกอำเภอ

**ค้นหา**

ระดับที่เปิดสอน

- การ filter รายงานจากสถานะของรายงาน

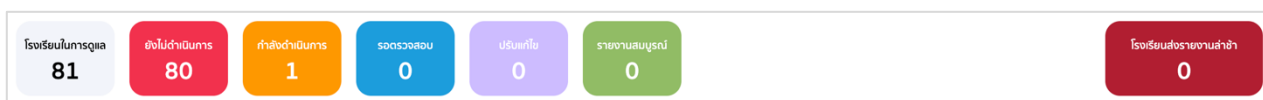

คลิกสถานะที่ไม่ต้องการดูข้อมูลออก ระบบจะเปลี่ยนสีพื้นหลังเป็นสีเทา

โรงเรียนในกราฟ  
**81**

ยังไม่ดำเนินการ  
**80**

กำลังดำเนินการ  
**1**

รอดตรวจสอบ  
**0**

ปรับแก้ไข  
**0**

รายงานสมบูรณ์  
**0**

โรงเรียนส่งรายงานล่าช้า  
**0**

ลำดับ	ปีการศึกษา	รหัสโรงเรียน	ชื่อโรงเรียน	สถานะ	วันที่ส่งรายงาน	พิมพ์   ดาวน์โหลด   ข้อมูล	จัดการ
1	2563	1112100090	ชลประทานวิทยา	กำลังดำเนินการ <small>(1) รายละเอียด</small>	16 มีนาคม 2564 09:17:10		ปรับปรุงสถานะ

ก่อนหน้า

1

2

3

...

9

ถัดไป

## วิธีพิมพ์/ดาวน์โหลดรายงาน

สำนักงานศึกษาธิการจังหวัด/สำนักงานการศึกษาเอกชนจังหวัดสามารถดูตัวอย่างเล่มรายงานผลการประเมินตนเองของสถานศึกษาในการดูแลได้ โดยสามารถพิมพ์ตัวอย่างผ่านเครื่องพิมพ์ หรือดาวน์โหลดในรูปแบบไฟล์เอกสารได้ โดยมีขั้นตอน ดังนี้

1. เลือกโรงเรียนที่ต้องการพิมพ์รายงาน คลิก icon รูปเครื่องพิมพ์ (🖨️)

ระบบจะแสดงตัวอย่างเอกสาร สามารถเลือกเครื่องพิมพ์ คลิกพิมพ์

2. หากต้องการดาวน์โหลดรายงาน เลือกโรงเรียนที่ต้องการดาวน์โหลดรายงาน คลิกดาวน์โหลด (📄) ระบบจะทำการสร้างไฟล์เล่มรายงาน โดยจะแสดงการโหลดข้อมูลดังรูป

โรงเรียนในการดูแล	ยังไม่ดำเนินการ	กำลังดำเนินการ	รอตรวจสอบ	เบ็ดเสร็จ	รายงานสมบูรณ์	โรงเรียนส่งรายงานแล้ว
81	80	1	0	0	0	0

ลำดับ	ปีการศึกษา	รหัสโรงเรียน	ชื่อโรงเรียน	สถานะ	วันที่ส่งรายงาน	พิมพ์   ดาวน์โหลด   ข้อมูล	จัดการ
1	2563	1112100090	ชลประทานวิทยา	กำลังดำเนินการ (📄) รายงานเสร็จ	16 มีนาคม 2564 09:17:10	📄 📄 📄	ปรับปรุงสถานะ
2	2563	1112100104	ศรีสังวาลย์	ยังไม่ดำเนินการ (📄) รายงานเสร็จ	-	📄 📄 📄	ปรับปรุงสถานะ

เมื่อดาวน์โหลดข้อมูลเรียบร้อยแล้วจะได้ไฟล์เล่มรายงาน

โรงเรียนในการดูแล

ลำดับ > โรงเรียนในการดูแล

ค้นหาข้อมูลโรงเรียน

ชื่อโรงเรียน, ข้อมูลโรงเรียน: 2563, ฤดูการศึกษา: อนุบาล, หน่วยงาน: อนุบาล, ภูมิภาค: ทั่วภาค

ค้นหา

โรงเรียนในการดูแล: 81, ยังไม่ดำเนินการ: 80, กำลังดำเนินการ: 1, รอตรวจสอบ: 0, เบ็ดเสร็จ: 0, รายงานสมบูรณ์: 0, โรงเรียนส่งรายงานแล้ว: 0

ลำดับ	ปีการศึกษา	รหัสโรงเรียน	ชื่อโรงเรียน	สถานะ	วันที่ส่งรายงาน	พิมพ์   ดาวน์โหลด   ข้อมูล	จัดการ
1	2563	1112100090	ชลประทานวิทยา	กำลังดำเนินการ (📄) รายงานเสร็จ	16 มีนาคม 2564 09:17:10	📄 📄 📄	ปรับปรุงสถานะ
2	2563	1112100104	ศรีสังวาลย์	ยังไม่ดำเนินการ (📄) รายงานเสร็จ	-	📄 📄 📄	ปรับปรุงสถานะ
3	2563	1112100110	ประจักษ์	ยังไม่ดำเนินการ (📄) รายงานเสร็จ	-	📄 📄 📄	ปรับปรุงสถานะ

ความเร็วในการดาวน์โหลด หรือพิมพ์ตัวอย่างรายงานจะขึ้นกับหลายปัจจัย ความเร็วของอินเทอร์เน็ต, ขนาดไฟล์ข้อมูลที่ดาวน์โหลด รวมไปถึงปริมาณการใช้ ณ ขณะนั้น กรณีที่ระบบใช้เวลาในการโหลดนานเกินไป (เกิน 5 นาที) ให้ผู้ใช้งานลองรีเฟรชหน้าเว็บและลองกดใหม่อีกครั้ง

## ข้อมูลที่อยู่ปัจจุบันของโรงเรียน

สำนักงานศึกษาธิการจังหวัด/สำนักงานการศึกษาเอกชนจังหวัดสามารถคลิกเพื่อดูข้อมูลที่อยู่ปัจจุบันของโรงเรียนที่ต้องการได้ โดยการคลิก icon (📍) ของโรงเรียนที่ต้องการ

โดยเจ้าหน้าที่สามารถดูข้อมูลติดต่อ หรือที่อยู่ได้จากหน้านี้

## วิธีปรับแก้ไขสถานะรายงานผลการประเมินตนเองของสถานศึกษา (SAR)

### 1. ไปที่เมนูรายงานผลการประเมินตนเองของสถานศึกษา (SAR)

โรงเรียนในการดูแล  
สามัญศึกษา > โรงเรียนในการดูแล

ค้นหาข้อมูลโรงเรียน

ชื่อโรงเรียน, องค์กรโรงเรียน: 2563, ทุกภูมิภาค, นนทบุรี, ทุกอำเภอ

ระดับที่ตรวจสอบ

ค้นหา

โรงเรียนในการดูแล: 81, ยังไม่ดำเนินการ: 80, กำลังดำเนินการ: 1, รอตรวจสอบ: 0, ปั่นคีย์: 0, รายงานสมบูรณ์: 0, รายงานเสร็จสิ้นแล้ว: 0

ลำดับ	ปีการศึกษา	รหัสโรงเรียน	ชื่อโรงเรียน	สถานะ	วันที่ส่งรายงาน	พิมพ์   ดาวน์โหลด   ย่อ	จัดการ
1	2563	1112100090	ชลประทานวิทยา	กำลังดำเนินการ (รายงานเสร็จ)	16 มีนาคม 2564 09:17:10	🖨️ 📄 📑	ปรับปรุงสถานะ
2	2563	1112100104	ศรีสังวาลย์	ยังไม่ดำเนินการ (รายงานเสร็จ)	-	🖨️ 📄 📑	ปรับปรุงสถานะ
3	2563	1112100110	ประชานต์	ยังไม่ดำเนินการ (รายงานเสร็จ)	-	🖨️ 📄 📑	ปรับปรุงสถานะ
4	2563	1112100108	ทำวิทยุศึกษา	ยังไม่ดำเนินการ	-	🖨️ 📄 📑	ปรับปรุงสถานะ

### 2. เลือกโรงเรียนที่ต้องการรับรองรายงานการประเมินตนเอง (SAR) คลิกปรับปรุงสถานะ กรณีที่ 1 : ปรับแก้ไขรายงาน

ผลการตรวจสอบรายงานการประเมินคุณภาพการศึกษา

ผลการตรวจสอบ

เลือกผลการตรวจสอบ

รายงานสมบูรณ์

ปรับแก้ไข

ยกเลิก บันทึกข้อมูล

## กรณีที่ 2 : รายงานสมบูรณ์

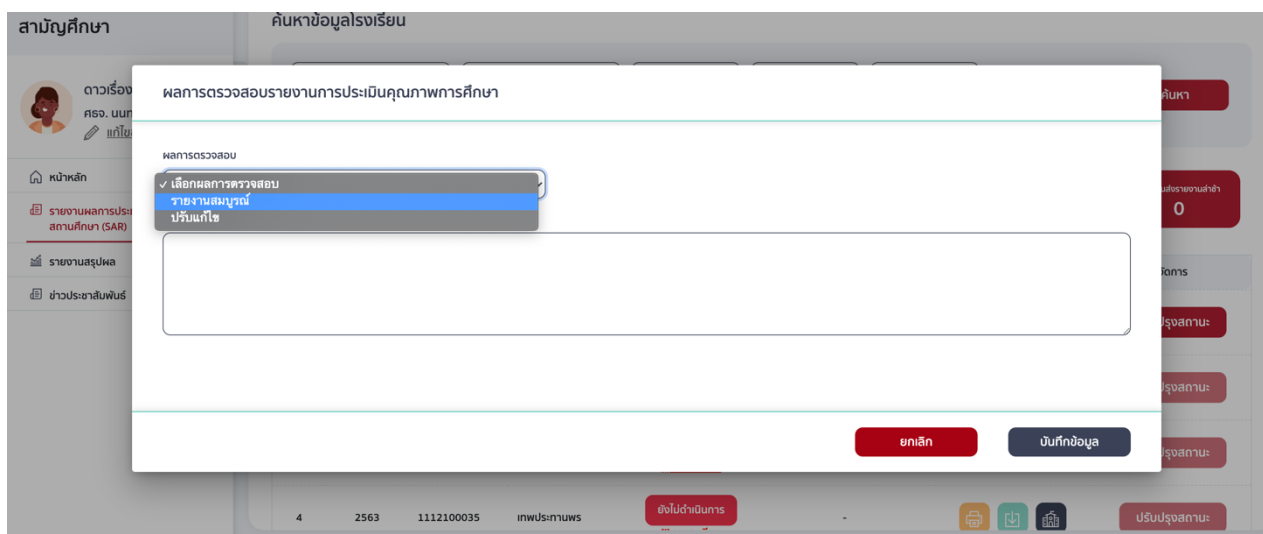

### 3. ระบุรายละเอียด คลิกบันทึกข้อมูล

ระบุรายละเอียด

เมื่อเจ้าหน้าที่ปรับสถานะของรายงานเป็น

- “ปรับแก้ไข” ระบบจะเปลี่ยนสถานะรายงานเป็นปรับแก้ไข (ปรับแก้ไข)
- “รายงานสมบูรณ์” สถานะรายงานเป็นรายงานฉบับสมบูรณ์ (รายงานสมบูรณ์)

โปรดเข้าใจว่าเมื่อสำนักงานศึกษาธิการจังหวัด/สำนักงานการศึกษาเอกชนจังหวัดทำการปรับสถานะเป็นรายงานสมบูรณ์จะถือว่าเสร็จสิ้นกระบวนการส่งรายงานของสถานศึกษา และจะไม่สามารถแก้ไขรายงานได้

## รายงานผลการประเมินตนเองของสถานศึกษา (SAR)

### การใช้งานรายงานผลการประเมินตนเอง

เจ้าหน้าที่สำนักงานศึกษาธิการจังหวัด/สำนักงานการศึกษาเอกชนจังหวัดสามารถดูรายงานผลสรุปการประเมินตนเองของโรงเรียนในการดูแลได้ พร้อมทั้งสามารถส่งออกข้อมูลได้

- กำหนดเงื่อนไขในการแสดงข้อมูล (filter) ที่ต้องการ กรอกชื่อโรงเรียน หรือระดับการศึกษา หรือปีการศึกษา หรือเขตพื้นที่ของโรงเรียน คลิกค้นหา

- คลิก ส่งออกข้อมูล

No.	ชื่อโรงเรียน	ประเภทโรงเรียน	จังหวัด	ระดับที่เปิดสอน	ประเภทโรงเรียน	จำนวนนักเรียนทั้งหมด	จำนวนครูทั้งหมด	เกณฑ์	เกณฑ์	มาตรฐานที่ 1 คุณภาพของเด็ก	เกณฑ์	มาตรฐานที่ 1 คุณภาพของเด็ก	เกณฑ์	มาตรฐานที่ 1 คุณภาพของเด็ก	เกณฑ์
1	1112100090	ชลประทานวิทยา	นนทบุรี	เตรียมอนุบาล	-	6564	312	1143	1083	กำลังพัฒนา	1126	กำลังพัฒนา	1122	กำลังพัฒนา	1107
2	1110100020	ศรีสุราษฎร์	นนทบุรี	ก่อนประถมศึกษา	-	3800	-	400	380	ยอดเยี่ยม	338	ดีเลิศ	380	ยอดเยี่ยม	380
3	1112100104	ศรีสังวาลย์	นนทบุรี	ก่อนประถมศึกษา, มัธยมศึกษาตอนต้น	-	500	60	0	-	-	-	-	-	-	-

## ข่าวประชาสัมพันธ์จากสำนักงานคณะกรรมการส่งเสริมการศึกษาเอกชน

### 1. ไปที่ข่าวประชาสัมพันธ์

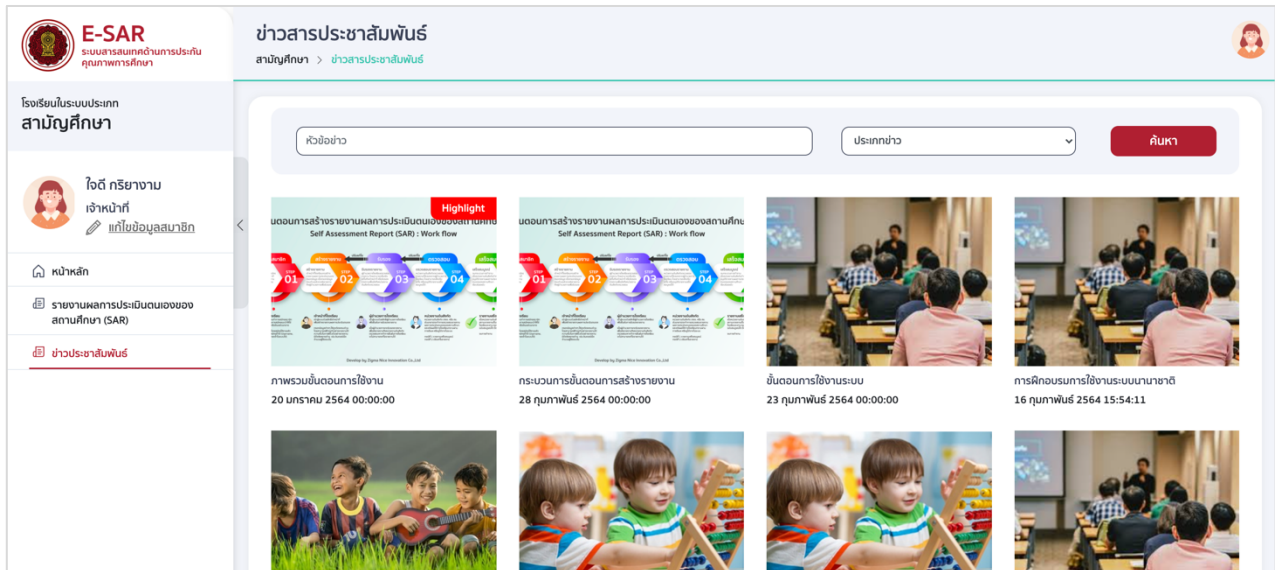

### 2. ไปที่ค้นหา พิมพ์หัวข้อข่าว และเลือกประเภทข่าว คลิกค้นหา

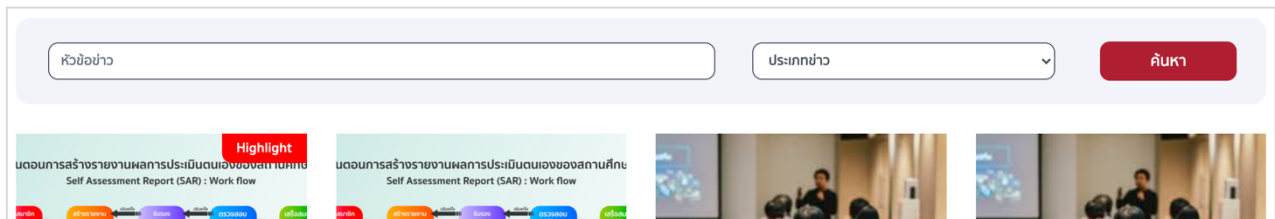

### 3. คลิกข่าวประชาสัมพันธ์เพื่ออ่านรายละเอียด

